上海畫報

中華郵政特准掛號立券之報紙
每三日出一張每張售大洋四分

第四四九期

快樂小神仙

小孩子的天性原是喜樂而好嬉遊的因此有快樂小神仙之雅號如果令郎令嬡不像有喜樂樣子或不高興嬉遊那就是有了毛病務須立卽調治但是用成人藥治小兒病是不對的必須有小兒專藥纔好嬰孩自己藥片就是小兒專藥性和效大而且味美舉凡一切腸胃病均奏療治奇功凡經售西藥者均有出售或直向上海江西路六十號韋廉士醫生藥局函購每一瓶大洋六角每六瓶大洋三元郵力在內

□北平名坤伶楊菊芬之本來面目□

▲本報價目
本埠 [illegible] 外埠 [illegible] 郵票以一分為限 [illegible] 館址上海望平街 [illegible]

▲廣告刊例
新聞欄中 [illegible] 欄內 [illegible] 封面廣告 [illegible]

大前門香烟

以此欵客 無客不歡

猛虎商標 家宜常備 四種靈藥

常備 消除 請 萬 八 清 頭痛粉

安 堂
二七三六
出售

公司
念
價廉

美麗少女招待
惠顧極誠迎歡

號
角
新
福
屋

買好花請到大華來！

一九二九年

請用

久用不縐 最新式 最漂亮 鮮艷奪目

培德領帶

總發行所 南京路勞合路對面大慶里一九六號

分發行所 四川路新康路口九十一號洋房

周佩箴之雙料筵資

（廬上人）

前上海中央銀行行長、現杭州造幣廠廠長周佩箴、月前爲其太夫人六十晉五壽辰、滬杭兩地親友、專致送厚儀、頗極一時之盛、情形曾載報端、按周爲浙江水災急振會發起人之一、急振會去冬散振、已八十餘萬元、目下時入春令、春秈將及、各災區災民、仍籽粒無恃、故春振已刻不容緩、日前曾由該會向中國交通興業鹽業實業五銀行商借八萬五千元、雖已由中行撥覆、惟實際上則急振會所差者甚鉅、故杭士紳已發起設法籌募、周氏乃特先捐三百元以爲提倡、周之捐助此款、特託詞爲慶壽筵資、亦隱示爲太夫人祈福之意、實則間議請親友、所費已倍於三百元、此款仍不異自掏腰包出兩次之錢也、憶去夏宋子文部長之太夫人慶壽、亦有移筵助振之舉、曾誌本報、與此後先媲美矣、

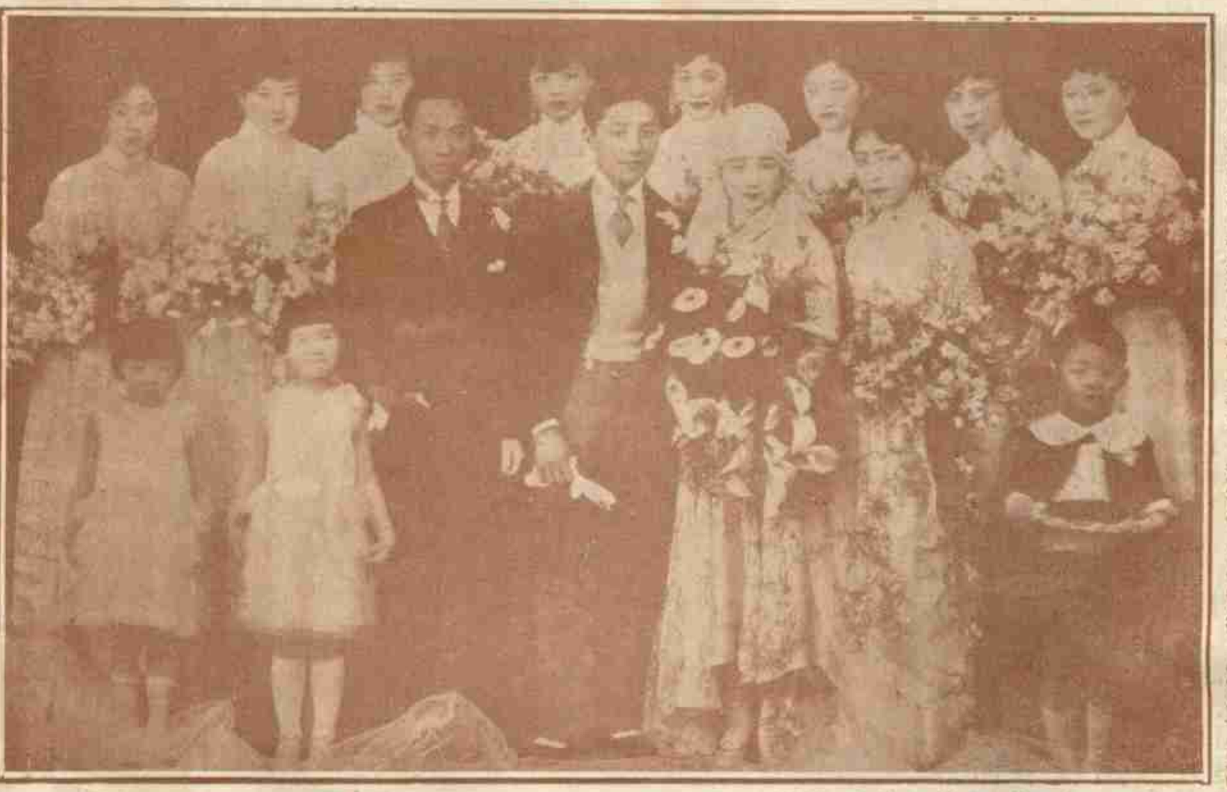

□李石曾先生令姪李宗侃君與郵票大王周美權先生女公子中西女塾美麗皇后周叔蘋女士結婚儷影　大陸報贈□

徐碧雲借頭記

（借問）

徐碧雲歸矣、來滬成績如何、老板心中明白、讀上期晶報徐碧行雲流水矣一文、記徐與孟綬侯交惡事、與所聞之、說似異、此可不必深考、惟忽憶徐前曾有借頭一事、頗堪發噱、因記之以留紀念、按徐娶畹華之妹後、艷名頗著、梅郎視之、如別姬諸劇、均曾爲之指授、惟徐自成名後、頗自矜傲、故梅之左右及家人、均與之不甚洽、徐每演新劇、常向梅假用行頭、梅多唯命是從、去歲徐病愈後、在京出演、一日忽以電話抵梅宅、時適姚玉芙在側、因代接電、徐即問梅在家否、姚答以在家、徐即云謝謝你、我要借他的頭一用、姚時心中已明白、故乃意云、他的頭生在他頸子上、如何可以借給你、徐見其意嘲弄、即將線掐斷、轉向其夫人理論、謂你家不應侮視我、結果由梅妹代電索取頭面而罷、此事客歲梅來滬時所傳出、當不誣也、

□北平名花挹雲七娘□

記挹雲七娘

（依依）

北平瀟湘館名伎挹雲老七、氏姚、蘇人、依假母李春明、年甫十三耳、丫角雛鬟、即負時譽、舊世部科長楊介執君見七、如哥命布之開闢新大陸焉、四聲君丰采甚都、裘馬如平、纖楊入幕、七頗侍箕帚、格於閫威不克諧、迄今七猶作荷荷也、七初年若小鳥依人、玲瓏剔透、長成則婦袖獨行、蕩冶入骨、無敵將軍偶一垂青、七引爲畢生榮譽、戲稱少帥夫人焉、客春慕傳以娼輟業、實爲市虎、鴇母正式再起、適和威將軍自南中來、一夕召七及小香妃、熊棠及魚、咨其所欲、方猶夷間、安定君笑曰、獨不能日試一新乎、乃留七作良夜譚、越日厚酬之、今北平花叢寥落、憔悴可憐、而七終不寂寞、此中人群推祭酒已、

忍不住登場的一幕

（圭木）

人生是個啞謎、這句話大家會說、其實再透徹些講、從出世到死、好像在舞台本戲裏串了一個角兒、一舉手一投足、戲單上早已排好、後台也早已給你配好了下場、明知是戲、串演的不能不賣力、明知是命運已注定、做人仍舊不能不努力、可是演者早知道他自己的下場、做人、總不能知道他自己的結果、這不能不恨導演者的慘酷、努力做人的苦啊、台下的觀衆對你嗤嗤的譏笑着、可是你別怨同在台上的人們、他也是努力做人的同志、你可能忍住這登場的一幕呢、

生機

（肆支）

衆口交稱盜賊賢。榱崩僑壓勢相連。輟耕田主爭投劵。拾穗僧伽納稅錢。片壤已無乾淨土。滅胡猶卜莫斯年。生機不付東皇掌。欲上通明意惘然。

附白　滬亂頻仍、生機將息、爲世道人心之大患、識者諒不河漢斯言、故拈生機一題、附以拙作爲引、敬徵詩家賡和、（限七律不限韵）自登報日起、本埠期限半月外埠一月、擇優各報家刊本豐溪存稿一册、本書清代名人、題跋甚多、悉照墨跡影印於上、投稿上海孟德蘭路仁里一〇四號、

✶ ✶ ✶ ✶ ✶ ✶

請到
四川路九十一號南京路新康路轉角福利公司對面新康新屋

大華鮮花公司
開幕紀念
特別大廉價

本公司
禮聘扎花名手精扎各種結婚花籃花球花圈盆景一應色色俱全贈送愛人親友定能滿意稱心

買好花鮮花 請到大華來

■總理逝世四週紀念日中山路上之蔣主席伉儷■
南京中華攝　紅獅寄贈

■山麓小憩之蔣主席伉儷■
南京中華攝紅獅寄贈

■硬報停刊原因記（弱者）

硬報風行一時、忽然停刊、大家全說是被封了、事實並不如此、因爲硬報登的社址、是一個日本人住家、門首並無招牌、是一家「無辮子可抓」的報館、（無辮子成語、幸勿吹毛）於是乎想到報販身上、便和報販巨頭王松山先生打了一個小小交道、請他以後不春再包硬報、有報無人賣、（是賣也、非買也、）硬報便壽終正寢了、不過革命評論之後有民衆先鋒、民衆先鋒之後有民意、「野火燒不盡、春風吹又生、」倒是兩句寫生妙詩呢、

■名伶小翠花近影■（舍予攝於梵王宮）

■諸子（丹翁）

諸子久休息
忽然狂發揮
煥章頑墨翟
冷血弄韓非（此其所以爲景韓歟？）
這搭公孫秉
那箱呂不韋
適之你來白
我唱馬如飛（白馬分開來頭，不知合離七否？）

■嚴修遺事（炯炯）

北方教育家嚴範孫先生遽歸道山矣、任公之後、又喪斯人、不能不爲老成凋謝惜、

嚴籍天津、清季曾爲學部侍郎、袁世凱甚敬禮之、民國一再挽其出山、皆謝絕、蓋淡於榮利者也、

嚴甚開通、子女皆令負笈異國、前年津門跳舞潮興、嚴曾列名反對、實則華世奎輩主持之、而推嚴領銜耳、

嚴之公子辦天津造胰公司、平津各大旅舍各大浴室無不采用、尤以香胰之種類繁多、可與滬上項松茂先生之五洲固本媲美、五洲營業日盛、製造日精、惜上等肥皂出品尚無嚴氏之衆耳、

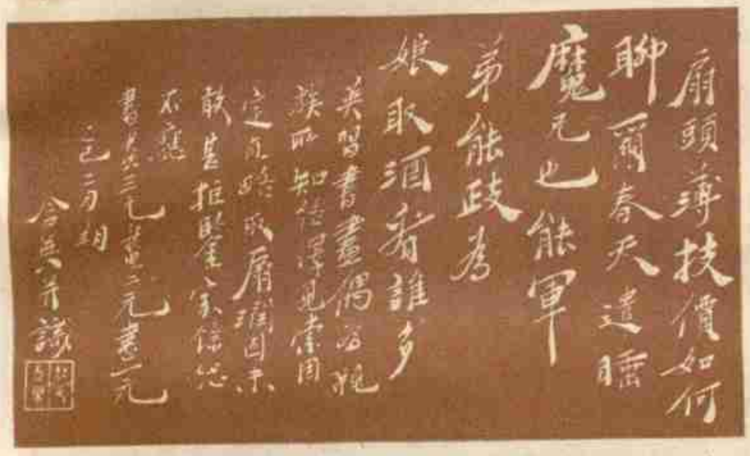

■袁寒雲先生藏印及識語■

吳門趙含英女士爲儀徵張丹翁先生弟子、書畫並工、兼擅金石、客冬出品寒之友畫展、友人爲劉海粟王濟遠錢瘦鐵江小鶴陳樹人徐朗西于右任經子淵蔡孑民諸先生贊美備至、且勸女士定一潤例、俾愛好女士藝術者、有收藏之機會也、收件處、本埠派克路醬園弄一百六十五號及望平街上海書報館、均交鄰人收轉、黃梅生識、

■世界新聞協社延期記（道聽）

鄭毓秀博士組織世界新聞協社、注重國際宣傳、不欲以輿論機關、完全操諸路透東方諸社之手、其志甚盛、月前已於上海霞飛路上海公廨之側、賃屋設立總社•凡國府要人、多半列名贊助、法文編輯爲[illegible]禮南先生、[illegible]先生留法歸來、近任法公廨會審官也、英文編輯爲劉雲舫先生、近兼外交部駐滬辦事處科長、並辦遠報、社交之花也、國文編輯爲趙君豪余空我楊宗凱諸先生、皆中新兩報及國聞社之名記者、振振有聲也、是社於月之十四日舉行非正式之披露宴於東亞酒樓、貴客佳賓、濟濟一堂、席間鄭博士幷特紹介吳秀峯博士、吳博士方任國際聯盟會秘書、此次受職、蓋國聯會倚畀甚深、協社既注意國際宣傳、今得吳秀峯博士臂助、不啻得一支生力軍也、

■梨園趣聞錄（一）（舍園自北平寄）

燈下無事、偶憶及梨園趣事若干則、錄出以博一粲、古人云、慣騎者善墜、奔爪、忘詞、名角有所不免、

■從前黃三在廣德樓、某日已定爲取洛陽、是日突然傳差、（內廷傳戲謂之傳差）、不及待至取洛陽戲碼、於是黃與許處合演奇寃報、黃飾趙大、上場時、觀者笑不可仰、

■譚鑫培某日與王瑤卿合演汾河灣、譚一時模糊、進窰時、念白與武家坡串詞、台下顧客多已聽出、然因譚之素有人緣、未肯加以倒好、瑤卿以詞圓之、向譚詼諧云、你離家一十八年、有些顛三倒四、老糊塗了、譚以一笑報之、

■黃三在東安市場吉祥園、演戰宛城、曹操便服出遊一場、正與張繡府來眼去、被飾曹昂之播邊小生、拉着急走、不料拉得太猛、台毯又滑、黃跌倒台上、觀者大笑、（黃三人緣好、且已老邁、人多諒之）

★ ★ ★

■于連泉（即小翠花）本來面目（依依）

小翠花、擅刀馬、精念白、膚非白皙、上裝以後、眼波四流、中人欲醉、誠尤物也、老友舍予先生識于有年矣、交久彌篤、近頃爲于攝影於梵王宮、更愛屋及烏、爲小于[illegible]目、若舍翁者、可謂交全終始者矣、

■名伶小翠花之子■（舍予攝）

■名伶賈璧雲愛女神童賈小雲■

■記賈小雲（仲翁）

小雲、名伶賈碧雲之掌珠也、撫弼聰慧逾常、今年甫八齡、能曲已多、抑且善舞、雖家學淵源、然其心領神會處、實能加人一等、上海舞臺後臺經理趙如泉乃正式延聘、已於十八日登臺、凡見其藝者、莫不交口稱譽云、

身體軟弱如何培補

四川商人之談言微中

冬天是習慣上進補時期四川是各藥品來源道地現有四川重慶勝家公司經理劉硯卿君對於身體軟弱進用補品之經驗特爲刊佈于左以供進補諸君之難究

劉君云　余體素弱氣血虧損頭暈眼花辦事輒難終席雖服洋參麗參冬虫草龜鹿膠以及其他各補劑終未見効家人均甚憂之嗣因重慶青年會總幹事張登瀛君之介紹遂改服韋廉士醫生紅色補丸不兩月而精神大增頭不暈眼不花起居爽適辦事耐勞迄今年餘康健情形有增無減余與家人均大喜過望也

韋廉士醫生紅色補丸凡經售西藥者均有出售或直向上海江西路六十號韋廉士醫生藥局郵購每一瓶大洋一元五角每六瓶大洋八元郵力在內票郵收用

川產慶記銀耳公司

眞正　川產銀耳　冬蟲夏草　雲南宣腿　普洱紅茶

四馬路望平街七號

天上人間「六十九」

恨水

第二回　歸去已無家沿街賣卜　遠來原有意對榻談詩

黃麗華道、「你打算給多少呢？」黃縝仁道、「給多少？一個子也不給、你又不用功念書、也不聽我的話、這樣的孩子、我還買汽車給她嗎？有了汽車、更要亂跑了、」黃麗華笑道、「你要是給我買了汽車、我就聽你的話、也肯念書、」黃縝仁笑道、「這是你求我、不是我求你、你得先做個樣子我看、我才能夠花那個錢、」黃麗華道、「好吧、就是那樣辦、可是一層、你老人家、不要前言不符後話、」黃縝仁笑道、你瞧瞧、這倒好像我有什麼要求她似的、總提防着我事後拆台呢、」正說時、黃太太出來了、老遠的就笑道、「我看你爺兒倆、簡直用得着六個字的批評、就是父不父、子不子的、」黃縝仁父女聽說、都笑了、原來這位黃先生、是南洋華僑裏面的一個巨擘、家私總有上千萬、不過中年有兩大缺憾、其一、自己是商家出身、除係只有寫普通賬薄的技能、要寫一封八行、還得查一査尺牘大全、所以雖然有錢、總不能有身價、後來在國內請了一位老夫子到新加坡去、講了三年的中國書、才算通點文墨、在商界中的地位、也就增高起來、

春明新史「七十」

恨水

第二回　一幕血花曲終人不見　半窗日影客散鳥還來

柳春波道、不錯、我姓柳、你的記心很好、隔了這久、居然記得我姓柳、剛才這裏很熱鬧、你怎樣不來、小鴨子道、我知道、剛才是我四阿姐五阿姐在這裏打撲克、柳春波道、誰是你四阿姐、小鴨子道、桃枝、你不認識嗎、柳春波點了點頭道、認識、小鴨子搶上前一步、拖住了他的手笑道、你要走嗎、坐一會兒去、柳春道、我坐了大半天、這就應該走了、小鴨子道、面子面子、柳春波笑道、你是鞋莊上的小掌櫃、爲什麼說胡同裏生意上的話、小鴨子道、你怎麼知道我是小掌櫃、一面說着、一面引了他從新到上面屋子裏來、柳春波一看這裏、錢倘廉不見了、屋子裏是空的、小鴨子道、怎麼回事、我舅舅不在家嗎、柳春波笑道、可不是不在家、你能不能陪一陪客、小鴨子笑道、可以陪客、你說什麼罷、我都可以陪你談談、這個時候、天氣不早了、太陽正偏了、晒在半截玻璃窗上、太陽由玻璃透進、射到屋子裏、一直射到柳春波臉上去、柳春波低了頭說話、小鴨子看見、就去放窗子裏的綠綢幔幔、恰好頂上穿銅圈的地方、互相糾纏住了、有些扯不動、她便由沙發椅子背上爬上了小茶几、將幔幔牽得好好的、柳春波看了他裏着白絲襪子的腳踏了紫絨的鞋、不由微笑、

陳巨來印例

石章　每字二元
牙章　每字五元
犀角章　每字六元
銅章　每字十元
螭文蠟封同字例
指明作元朱加半
牙角平底深刻倍之
極大極小別議
劣石不應　例外不應
潤資先惠　隨封加一

戊辰三月　趙叔孺代定

無敵牌……牙膏

大號每瓶三角　二號每瓶二角

各埠洋廣貨號均有出售

上海家庭工業社發行

補精　補神　補氣　補血

▲自來血四大補力

精薄則體力衰弱……服自來血後則精髓充足腎臟強固

神衰則眼花撩亂……服自來血後則神氣逼人

氣虛則哮喘咳嗽……服自來血後則助氣行血肺強體健

血虧則面色萎黃……服自來血後則容光煥發肌肉豐腴

▲自來血定價大瓶二元小瓶一元二角

上海五洲大藥房發行

分店靶子路分店鐵大橋及各埠五洲大藥房均有出售

九星公司發行之……

哪嘛乳白鱉魚肝油

有補體強身、補肺治癆、及助長兒童發育之功效，能於春季常服，得益非淺，不論男女老幼，人人咸宜，

上海四馬路中西大藥房經理

本埠永安先施及各大藥房均有出售

初冬氣候陡寒，手臉發爆，要他滋潤滑澤，捨羅威孩兒面公司出品…何求？次係上等美容妙品，風行全國，的屬國貨第一，超舶來者而上之，國人愛國，盍購用

大號七角半　小號四角

中法藥房總經理